Nordisk mesterskap i drev

23. - 24. november

Indre Østfold

Velkommen til oss!

Det var med stor glede vi fikk æren av å arrangere Nordisk mesterskap i drev for dachshunder i 2023. En liten håndfull medlemmer i klubben har jobbet i lang tid opp mot denne dagen, og vi håper dere får noen fine dager i Indre Østfold, Marker og Varteig.

Follo-Østfold Dachshundklubb er en av Norges største lokalklubber, og har 300 medlemmer. Vi har viltrike terreng med god rådyrbestand, i tillegg finnes det hjort, rev og hare.
Det finnes en liten stamme dåhjort i Indre Østfold også, men det er vel bare i et par av terrengene man kan støte på disse. Vi har med oss en fin gjeng med engasjerte kjentmenn- og kvinner, uten de og velvillige grunneiere og jaktrettighetshavere ville vi ikke kunne arrangere noe mesterskap. Så en hjertelig stor takk til dere alle!

Vi ser frem til en spennende prøvedag hvor nordens beste dachshunder setter hverandre i stevne. Norge har hatt en fin seiersrekke, med individuell seier i Finland i 2019 for Leopold og Tor Arne Osen, og i Sverige i 2022 for D-Buster og Lars-Ola Rustad. Covid-19 satte en stopper for arrangementet i 2020 og 2021. Alle stiller likevel likt i 2023, og det er et sterkt startfelt.
Håper dere alle får snille drevdyr og fine forhold!

Med vennlig hilsen

Raymond Bråten
Leder Follo-Østfold Dachshundklubb.

Velkommen til Østfold!

Det er med stor glede og stolthet jeg kan ønske alle deltagere velkommen til Nordisk Drev for Dachs 2023.
Follo Østfold Dachshundklubb er en av Norges største lokalklubber, og er aktive med kurs, utstillinger, jakt- og sporprøver. Vi ble derfor glade for at vi fikk mulighet til å arrangere dette mesterskapet.
Håper dere vil trives i Østfold, og får en flott dag i skogen sammen med oss.
Jeg vil også rette en stor takk til våre frivillige, som har lagt ned mange timer med hardt arbeid for å bidra til et vellykket arrangement. Uten deres engasjement og dedikasjon ville ikke dette vært mulig.
Jeg ser frem til å dele denne spennende dagen med dere alle.

Lykke til!

Vennlig hilsen,

Anne Beathe V. Lier
Prøveleder

PROGRAM

Torsdag 23.november

Kl 12.00 – 15.00	Ankomst, innsjekking Scandic Brennemoen. Fotografering og ID-kontroll av hunder
Kl 16.00	**Buss for dommere til Resturant Fortet. Dommermøte på Resturant Fortet**
Kl 17.00	**Buss for deltakere og følge til Resturant Fortet**
	- presentasjon av alle deltagere og hunder, dommere og kjentmenn.
	- gjennomgang av mesterskapet. Utdeling av Tracker Bark.
	- trekking av dommere og terreng
	- fotografering (hundeiere, dommere, kjentmenn, stab etc)
Kl 19.00	**Middag**
Ca kl 21.30	**Buss til Scandic Brennemoen**

Fredag 24.november

Kl 07.00 – 0830	**Frokost/Avreise**
Kl 09.00	**Hundene slippes.** Oppdatering underveis på Facebook/Tracker.
Kl 13.00	**Prøvetiden utgår**. Retur til Resturant Fortet
Kl 14.00	**Lunsj for deltakere og mannskap**
Kl 15.00	**Dommermøte** (kaffe tilgjengelig i resturanten)
Ca kl 1700	**Premieutdeling** og kåring av Nordisk Mester i drev 2023 (Live-streames)

Overnatting: Scandic Brennemoen, Brennemoveien 20, 1859 Slitu.
Samlingsted: Resturant Fortet, Høytorp Fort 30, 1850 Mysen

Om tittelforsvareren D-Buster:

Eieren til fjorårsvinner D-Buster, Lars-Ola Rustad, har dette å si om tittelforsvareren: - Buster er en stor, trygg og rolig hund som man knapt merker man har. Han har meget god fysikk, og tåler mye jakt om høsten såvel som hyppig kondisjonstrening gjennom vår- og sommerhalvåret.

- Hvordan er han i skogen?

- Først og fremst veldig stabil, det er langt i mellom de mindre gode dagene. Videre verdsetter jeg høyt at han er egenrådig av seg, det kommer godt med da man de aller fleste jaktdagene i løpet av høsten jakter uten andre poster. Buster er helt uinteressert i både hare og rev, og jager kun kløvvilt.

- D-Buster kom med som reserve og kapret tittelen i fjor, hvilke tanker har du rundt det å forsvare tittelen?

- Tilfeldighetene gjorde at han var 1. reserve i fjor, for resultatlista fra norgesmesterskapet året før var særdeles jevn i toppen. Buster er en meget solid drevhund, men det beviste også mange andre i det selskapet at de var. Da jeg uka før Nordisk mesterskap i fjor fikk vite at han fikk være med visste jeg at jeg hadde en hund i toppform, og det skulle vise seg å komme godt med da det natten før prøven lavet ned med snø og gjorde forholdene noe tyngre enn om vi skulle gått på barmark. Dagen i skogen gikk mer eller mindre på skinner, og det var stort for meg at han til slutt ble kåret til vinner av mesterskapet. Man kommer ikke med som reserve uten at det har gått på bekostning av noen, og med det sagt så håper jeg at Svein Josvanger, som i fjor måtte trekke tispa si grunnet sykdom, får sjansen til å delta på nordisk mesterskap ved en senere anledning.

- Hva tror du om D-Busters sjanser til å forsvare tittelen?

- Han er absolutt god nok til å levere et toppresultat, men jaktprøver avhenger av mer enn det. Gode hunder trenger ikke flaks, men de skal likevel ikke ha uflaks.

Hilsen fra viltforvalteren

Indre Østfold er et viltrikt område, i norsk målestokk. Her finnes alle hjorteviltartene, utenom villrein. For drevjegeren er spesielt rådyr, hjort, hare og rev interessant. Artene har forskjellig bestandstetthet og utvikling i området. I Indre Østfold kommune felles det om lag 1200 rådyr årlig, som gjør kommunen til Norges største rådyrkommune – noe som ikke er så unaturlig da vi også er Norges største jordbrukskommune. Hjortebestanden er økende, og i siste jaktår ble det felt 28 hjort i Indre Østfold kommune, og åtte i Marker kommune. Årlig felles det omtrent 30-50 harer i hver av kommunene. Rødreven er tallrik her, og det felles rundt 400 rev årlig i Indre Østfold kommune og 80-100 i Marker kommune.

Vennlig hilsen Pål Sindre Svae
Vilt – og utmarksforvalter, Indre Østfold kommune

Prøveleder: Anne Beathe Vollaug Lier
NKK-representant: Anne Igsi
Dyrevelferdskontrollør: Anne-Mette Kirkemo

Dommere:

Gunleik Vibeto
Ole Andreas Haugland
Christofer Johansen
Stig Gulliksen
Marianne Sevaldson Nilsen
Bård Oterholt
Mats Mellström
Even Andreas Garstad
Gunnar Furvik
Raymond Bråten
Hubert Niklas Karlsson
Per Jøran Sandstå
Remy Andrè Bengtsen

Kjentmenn:

Lene Mari Lia
Kjetil Sørby
Henning Holtet
Asbjørn Næss
Tor Erik Hansen
Morten Auren
Thomas Helmersen
Ole Marius Svendsen
Ole Kristian Sundby
Morten Svendsen
Willy Henriksen
Tore Rambøl
Anders Karlsen

SKOGSKORT Katalog nr:.....

Hann ☐ Tispe☐ Rase:.....

Hundens navn:.....Reg.nr:.....

Prøvested/dato:.....ID-nr:.....

Eier:..... Adresse:.....

Postnr:..... Sted:.....Telefon:.....

☐Temp:.....°C ☐ Sterk Vind ☐ Vann ☐ Kupert
☐ Skogsterreng ☐ Åpen mark/pløyer ☐ Veier
☐ Snø:.....cm ☐ Hogstflater

.....
.....
.....
.....
.....
.....
.....

Slipp/drev nr:.....			Slipp/drev nr:.....			Slipp/drev nr:.....			Moment	Dommer		Kolleg
										Kode	EP*	EP*
Slipp:			Slipp:			Slipp:			1 Søket			
Fot:			Fot:			Fot:			2 Arb på fot			
Uttak			Uttak			Uttak			3 Drevsikkerhet			
Tidt.opph:			Tidt.opph:			Tidt.opph:			4 Drevmåte/fart			
Koplet:			Koplet:			Koplet:			5 Arbeid på tap			
Drevtider	Drev min	Tap min	**Drevtider**	Drev min	Tap min	**Drevtider**	Drev min	Tap min	6 Mål/hørbarhet			
									7 Losfør/nyans.			
									8 Samarbeid			
									9 Jaktlyst			
									10 Jaktdugelighet			
									Sum EP*			
Totalt tid			Totalt tid			Totalt tid						
Dyreart			**Dyreart**			**Dyreart**			*EP = Egenskapspoeng			

Poenggrense for premiegrad	**Egenskapspoeng**	**Premieforslag**
D-Cert Min. 52 poeng. Ingen N (= 2 poeng) CACIT Min. 52 poeng. Ingen N (= 2 poeng) 1.premie Min. 45 poeng. Ingen N (= 2 poeng) 2.premie Min. 36 poeng 3.premie Min. 30 poeng.	1 – Graverende (G) 2 – Dårlig (N) 3 – Godtagbart 4 – Godt 5 – Meget godt 6 - Utmerket	

G kan kun gis på momentene 1-3-4-7-9 og 10.

TIDNOTERINGER

Drev/KL: 1 2 3 4 5 6 7 8 9 10 11 12 13 14 15 16 17 18 19 20
21 22 23 24 25 26 27 28 29 30 31 32 33 34 35 36 37 38 39 40
41 42 43 44 45 46 47 48 49 50 51 52 53 54 55 56 57 58 59 60_____

Drev/KL: 1 2 3 4 5 6 7 8 9 10 11 12 13 14 15 16 17 18 19 20
21 22 23 24 25 26 27 28 29 30 31 32 33 34 35 36 37 38 39 40
41 42 43 44 45 46 47 48 49 50 51 52 53 54 55 56 57 58 59 60_____

Drev/KL: 1 2 3 4 5 6 7 8 9 10 11 12 13 14 15 16 17 18 19 20
21 22 23 24 25 26 27 28 29 30 31 32 33 34 35 36 37 38 39 40
41 42 43 44 45 46 47 48 49 50 51 52 53 54 55 56 57 58 59 60_____

Drev/KL: 1 2 3 4 5 6 7 8 9 10 11 12 13 14 15 16 17 18 19 20
21 22 23 24 25 26 27 28 29 30 31 32 33 34 35 36 37 38 39 40
41 42 43 44 45 46 47 48 49 50 51 52 53 54 55 56 57 58 59 60_____

KODENØKKEL: Kodesiffer noteres under kode i drevprøveprotokoll

Moment 1 Søket
1 – Rask
2 – Langsom
3 – Meget trangt
4 – Meget vidstrakt
5 – God kontakt med fører
6 – Kontakt med fører savnes helt
7 – Meget metodisk
8 – Vegrer å søke

Moment 2 Arbeid på Fot
1 – Rask
2 – Langsom
3 – Metodisk
4 – Noe roting
5 – Støter ikke
6 – Rikelig støting
7 – Loslignende støting

Moment 3 Drevsikkerhet
1 – Tapsfritt
2 – Gjentatte tap
3 – God kontakt med drevdyret
4 - Dårlig kontakt med drevdyret
5 – Los på bakspor
6 – Omjag
7 – Los uten vilt

Moment 4 Drevmåte/fart
1 – Rask
2 – Langsom
3 – Spornøye
4 – Ikke spornøye
5 - Overværsjager

Moment 5 Arbeid på tap
1 – Meget iherdig
2 - Forlater raskt tapet
3 - Meget metodisk
4 – Noe roting
5 – Støter ikke
6 – Rikelig støting

Moment 6 Mål/hørbarhet
1 – Lyst mål
2 – Grovt mål
3 – Dobbeltmål
4 – Meget klangfull
5 – Klangløs
6 – Meget god hørbarhet
7 - Flertonig

Moment 7 Losføring/nyansering
1 – Tett
2 – Glissent
3 – Repriser
4 – Løs
5 – Trang
6 – Meget god nyansering
7 – Nyanserer ikke
8 – Utmerket nyansering

Moment 8 Samarbeid
1 – Raskt tilbake
2 – Kommer ikke tilbake samme dag

Moment 9 Jaktlyst
1 – Dårlig jaktlyst
2 – Meget god jaktlyst
3 – Utmerket jaktlyst

Moment 10 Jaktduglighet
1 – Dårlig kondisjon
2 – Meget god kondisjon
3 – Utmerket kondisjon
4 – Energisk
5 – Lite Energisk
6 – Skade på labber/bryst/testikk.
7 – Kan kalles inn fra drev
8 – Kan kalles inn fra søk/tap/fot
9 – Ikke kontakt med vilt

Ved poenglikhet i forbindelse med kåring av "Prøvens beste hund" på ordinære prøver/mesterskap rangeres momentene ved drevprøver for dachshund slik: 6 - 7 - 10 - 3 - 2 - 9 - 4 - 1 - 8 - 5

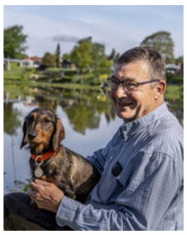

Danmark Lagleder: Kristian Dalsgaard

DK10784/2016. DKBRCCH(D) SEJ(D)CH **Brandlunden's Sif**
Dachshund strihåret. Født: 18.06.18
(Rigstugans Mimer – Utorax Chione)
Eier: Ian Gottlieb
Oppdretter: Lars Andersen

DK20300/2016 **Bine av Tromøydachs**
Dachshund Korthåret Født: 29.08.16
(NJ(D)CH Kjærragården's M K Sigge – N SE VCH N SE J(D)CH Te Dixie Kikki av Siradachs)
Eier: Arvid Bjertrup
Oppdretter: Rune Johansen

SE45036/2015 **Uddebackens Bamse**
Dachshund Strihåret .Født: 10.07.15
(Wahlbergets Orvar - Uddebackens Sara)
Eier: Kristian Dalsgaard
Oppdretter: Stig Åke Löfgren

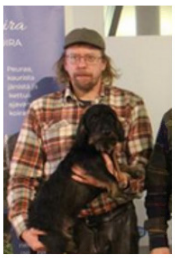

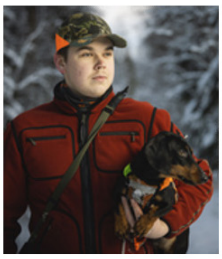

Finland Lagleder: Thomas Nordström

Dachshund strihåret. FI BCH-MÄÄJ **Koivuojan Samurai Saku**
FI15088/18. Født: 03.01.18
(Pelemans Gunnar – Playadel Bergs Ärtig Älskarinna)
Eier: Jukka Tölli
Oppdretter: Pia Salo

FI29537/19 FI BCH-MÄAJ M-22 **Tarmola**
Dachshund Strihåret Født: 15.04.19
(Felix – Wiikin Debbie)
Eier: Kimmo Vaarola
Oppdretter: Taru Vilpas

FI BCH-MÄAJ M-21 FI40600/17 **Jokahaun Aikku**
Dachshund Korthåret. Født: 27.06.17
(Finn – Jokahaun Nanni)
Eier: Atte Panttila
Oppdretter: Jouko Pakkala

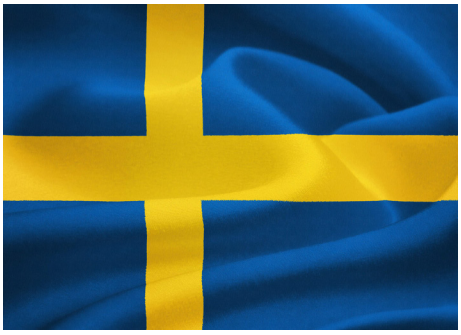

Sverige

Lagleder: Göran Mejsjö

SE10519/2016 SEJ(D)CH **Åsabackens Diesel**
Dachshund strihåret.. Født: 03.12.15
(Måsebo Sulan - Åsabackens Azza)
Eier: Michael Carlsson
Oppdretter: Lars Hållèn

SE23418/2017 SEJ(D)CH **Mariebergs Unik**
Dachshund Strihåret Født: 01.04.17
(Moltemyras Storm - Mariebergs Vilda)
Eier: Helena Gustavsson
Oppdretter: Carl Söderberg

SE25783/2020 SE J(D)CH **Rågläntans Z-a**
Dachshund Korthåret. Født: 17.03.20
(Rågläntans Sappo - Midingstorps Irry)
Eier: Jörgen Samuelsson
Oppdretter: Åke Svensson

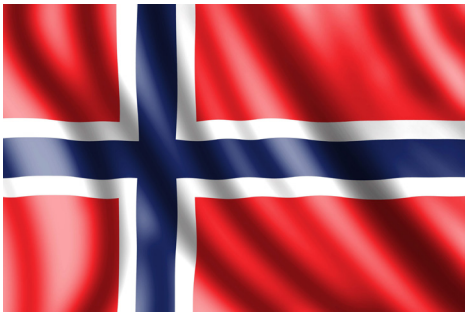

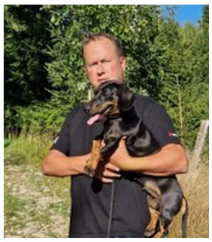

Norge Lagleder: Geir A. Jørgensen

NO35310/20 N SE J(D)CH **Villa Magnolia's Pascal**
Dachshund strihåret. Født: 19.01.20
(N BS CH Billy The Kid – N SE VCH N SE J(D)CH Villa Magnolia's Bonita)
Eier: Thomas Ove Nilsen
Oppdretter: Eddie Moljord

NO42394/20 N J(D)CH N BS CH N V(F)CH NMDd-22 **Juni av Siradachs**
Dachshund Korthåret. Født: 26.04.20
(SEJ(D)CH Mossekes Zlatan- N VCH NORD DK J(D)CH Källstigens Mysa)
Eier: Bjørn Tore Egeland
Oppdretter: Bjørn Tore Egeland/Lene Kristine Rørvik

NO47985/18 N J(D)CH **Husåsskogen's Kira**
Dachshund Strihåret Født: 19.06.18
(C.I.B N SE UCH N VCH N SE J(D)CH Kvilestads E. Troy- N J(D)CH Stangeskogens Sølvi)
Eier: Terje Log
Oppdretter: Vidar Husås

Tittelforsvarer:

NO30207/19 NORDJ(D)CH NORDMDd-22 **D-Buster**
Dachshund strihåret. Født: 28.11.18
(NJ(D)CH Vassåsen's Theo – NJ(D)CH Råtassen's Sita).
Eier: Lars-Ola Rustad.
Oppdretter: Helge Ståhl

ISOBYGG

Terreng 1. Tueåsen

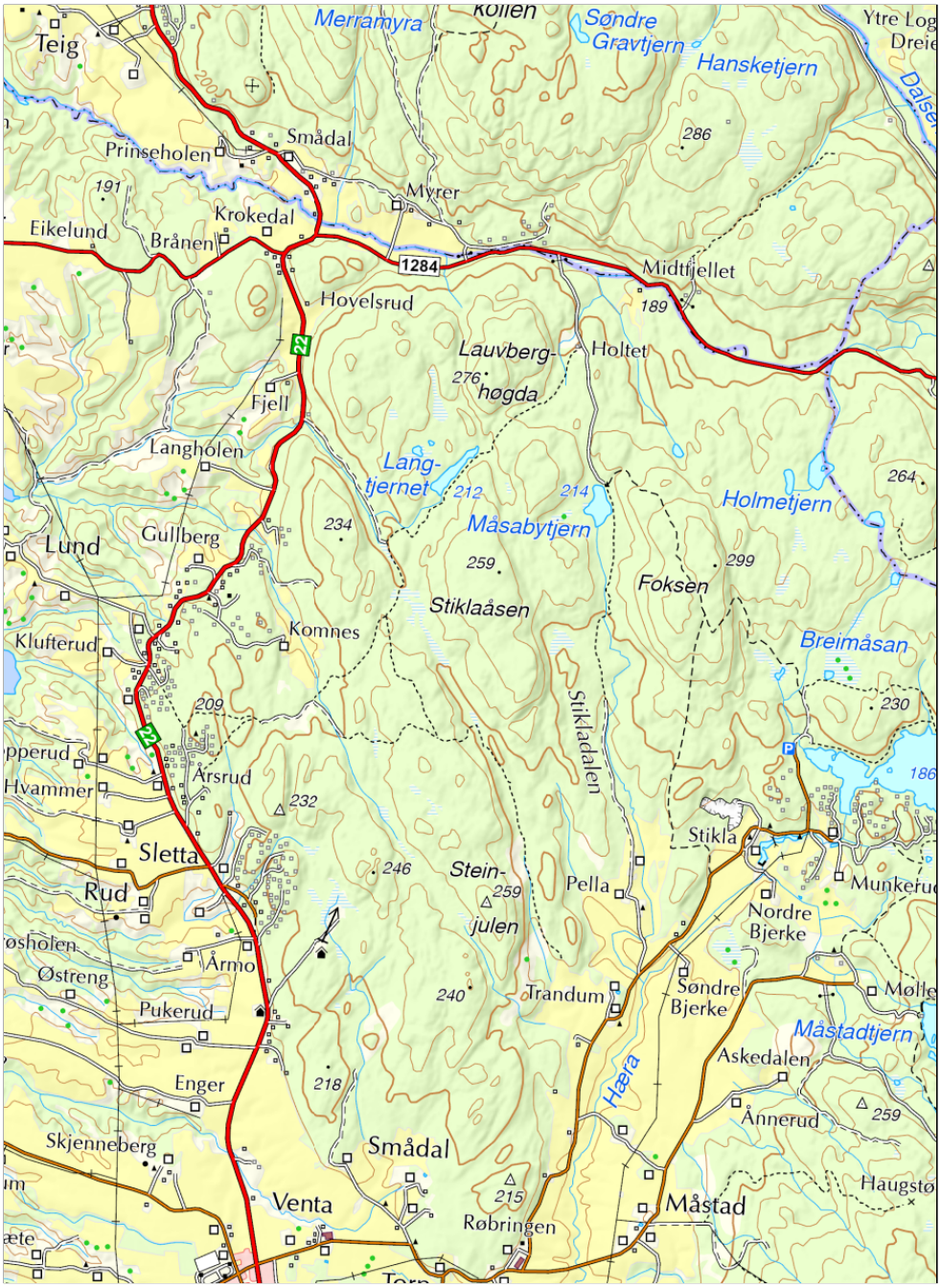

Senterposisjon: 292699.45, 6628232.47
Koordinatsystem: EPSG:25833
Utskriftsdato: 07.11.2023

0 200 400 600 800m

Kartverket

Dommer: Even Andreas G. Garstad.
Kjentmann: Henning Holtet
Tueåsen ligger nord i Båstad, i Indre Østfold kommune.
Terrenget er lett kupert, høyeste topp et Lauvberghøgda, 267 moh. Det er blandingsskog i vest, og mer skrinn furuskog i nord og øst. Et mindre grasjorde finnes i terrenget. I sør og vest ligger en del fritidsboliger. Viltslag er rådyr, rev, hare og hjort.

Hund	Fører	Poengsum

Terreng 2. Lund

Senterposisjon: 290118.39, 6627687.69
Koordinatsystem: EPSG:25833
Utskriftsdato: 07.11.2023

0 200 400 600 800m

Kartverket

Dommer: Hubert Niklas Karlsson
Kjentmann: Morten Svendsen
Lund ligger nordvest i Båstad, Indre Østfold kommune.
Terrenget avgrenses av innsjøen Øyeren i vest, det er et lett kupert kulturlandskap.
Mye løvskog i ravinedaler, med beiteområder og en del oppdyrket mark.
Rådyr, rev, hare og hjort.

Hund	Fører	Poengsum

Terreng 3. Stikla

Senterposisjon: 295841.42, 6626872.59
Koordinatsystem: EPSG:25833
Utskriftsdato: 07.11.2023

0 200 400 600 800m

Kartverket

Dommer: Gunleik Vibeto
Kjentmann: Thomas Helmersen
Stikla ligger nordøst i Båstad, Indre Østfold Kommune.
I terrenget finnes en del fritidsboliger.
Det er lett kupert, og består av både granskog, blandingsskog og furumoer.
Midt i terrenget ligger innsjøen Stiklatjern, og i sørvest er det en del åkerlandskap.
I hovedsak er det rådyr, skogshare, felthare og rev, men hjort finnes.

Hund	Fører	Poengsum

Terreng 4. Melleby

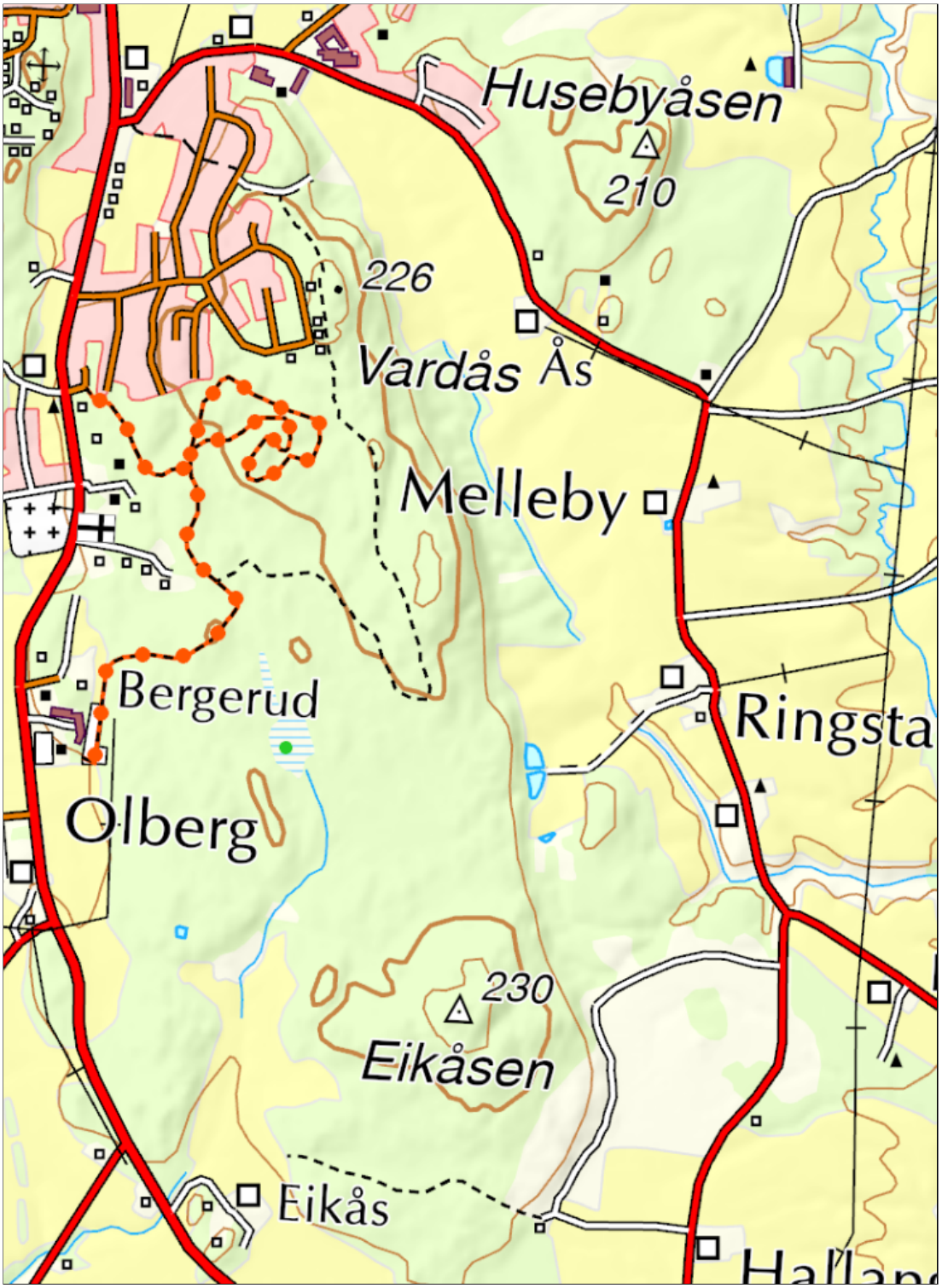

Senterposisjon: 292329.48, 6623022.15
Koordinatsystem: EPSG:25833
Utskriftsdato: 07.11.2023

0 100 200 300 400m

Kartverket

Dommer: Remy Andrè Bengtsen
Kjentmann: Ole Marius Svendsen
Aas/Melleby ligger like ved tettbebyggelsen i Båstad, Indre Østfold Kommune.
Det er kulturlandskap med jorder, litt myr og i all hovedsak blandingsskog.
En god av bestand av rådyr samt noe rev og hare.

Hund	Fører	Poengsum

Terreng 5. Muggeby

Senterposisjon: 289552.46, 6623133.81
Koordinatsystem: EPSG:25833
Utskriftsdato: 07.11.2023

0 200 400 600 800m

Kartverket

Dommer: Marianne Sevaldson Nilsen
Kjentmann: Ole Kristian Sundby
Muggeby ligger rett vest for Båstad i Indre Østfold. Terrenget er noe kupert og består av blandings-skog. Flere små ravinedaler finnes i området. Det ligger omkranset av Øyeren i vest og jorder i øst. Viltslag er rådyr, hare, rev og hjort.

Hund Fører Poengsum

Terreng 6. Lintho

Senterposisjon: 294825.92, 6622302.84
Koordinatsystem: EPSG:25833
Utskriftsdato: 07.11.2023

0 200 400 600 800m

Kartverket

Dommer: Bård Oterholt
Kjentmann: Asbjørn Næss
Lintho avgrenses av Sentvetveien i vest og sør, og er en del av Viktjernåsen, hvor man finner Indre Østfold sin høyeste topp. Mot vest og i bunnen av åsen er det kupert kulturlandskap og blandingsskog, mens det er skrinnere furuskog oppe i åsen, Her finnes det i hovedsak rådyr, rev og hare.

Hund	Fører	Poengsum

Terreng 7. Strengen

Senterposisjon: 295264.64, 6612756.67
Koordinatsystem: EPSG:25833
Utskriftsdato: 07.11.2023

0 200 400 600 800m

Kartverket

Dommer: Mats Mellström
Kjentmann: Tore Rambøl
Strengen ligger like ved Havnås i Indre Østfold.
Terrenget består av blandingsskog med noen hogstflater og gressjorder .
Rådyrbestanden er god, det er også en del dåhjort i dette området.

Hund Fører Poengsum

Terreng 8. Havnås

Senterposisjon: 299242.02, 6613634.65
Koordinatsystem: EPSG:25833
Utskriftsdato: 07.11.2023

0 200 400 600 800m

Kartverket

Dommer: Gunnar Furvik
Kjentmann: Willy Henriksen
Terrenget ligger i Havnås i Østre Trøgstad, Indre Østfold. Terrenget deler mot Hærland i sør- øst og mot Aurskog -Høland i nord- øst. Det består av blandingsskog, hogstflater og dyrka mark, noe grusveier og gårdsveier. RV 123 deler terrenget mot vest. Terrenget har god bestand av rådyr, noe hare og rev.

Hund	Fører	Poengsum

Terreng 9: Ørken, Hærland

Senterposisjon: 302024.07, 6608070.56
Koordinatsystem: EPSG:25833
Utskriftsdato: 07.11.2023

0 200 400 600 800m

Kartverket

Dommer: Stig Gulliksen
Kjentmann: Lene Mari Lia
Terrenget ligger like nord for E18 i Hærland, nær Lundebyvannet.
Områdene har mye tett gran og furuskog, og noe hogstfelt . Viltarter er rev, hare, rådyr

Hund Fører Poengsum

Terreng 10. Nordre Garseg

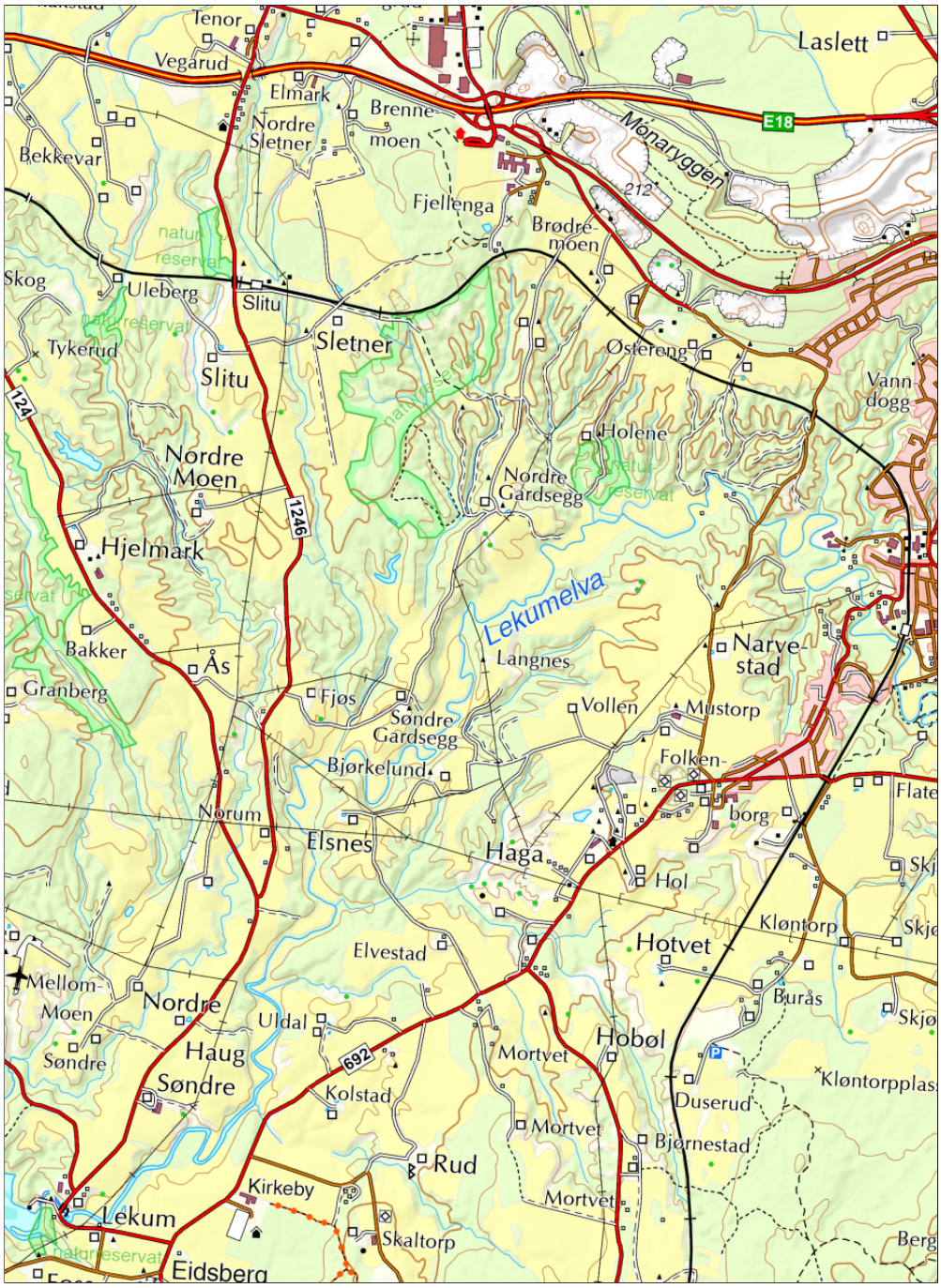

Senterposisjon: 289965, 6607245.47
Koordinatsystem: EPSG:25833
Utskriftsdato: 07.11.2023

0 200 400 600 800m

Kartverket

Dommer: Raymond Bråten
Kjentmann: Kjetil Sørby
Norde Garseg ligger på Slitu i Indre Østfold kommune
Terrenget består av blandingsskog, hogstfelt og gressjorder, i et typisk ravinelanskap.
Terrenget er delvis avgrenset av mysenelva mot sydøst. Jernbane går gjennom naboterrenget i nord, ca 500m unna på nærmeste punkt.
God bestand av rådyr og hjort, og noe rev og hare.

Hund	Fører	Poengsum

Terreng 11: Gryteland

Senterposisjon: 285561.24, 6589253.21
Koordinatsystem: EPSG:25833
Utskriftsdato: 12.11.2023

0 200 400 600 800m

Kartverket

Dommer: Per Jøran Sandstå.
Kjentmann: Anders Karlsen.
Gryteland er et typisk skogterreng i Østfold, som i hovedsak består av skogsområder med noe innslag av jordbruksmark. Terrenget avgrenses av Glomma i vest. Gryteland er vårt sørligste terreng, og ligger helt nord i Sarpsborg kommune. Det er bra med rådyr, litt felthare og en liten hjortebestand.

Hund | Fører | Poengsum

Terreng 12.Kirkeby

Senterposisjon: 312417.07, 6590082.46
Koordinatsystem: EPSG:25833
Utskriftsdato: 07.11.2023

0 200 400 600 800m

Kartverket

Dommer: Christofer Johansson
Kjentmann: Tor-Erik Hansen
Området Kirkeby ligger i Øyemark , Marker kommune.
Består for det meste av barskog med noen furuåser, hogstflater og myrområder.
Grenser mot Øyemarksjøen i vest. God bestand av rådyr, noe hjort, rev og hare.

Hund	Fører	Poengsum

Terreng 13. Kjos

Senterposisjon: 276234.6, 6611011.28
Koordinatsystem: EPSG:25833
Utskriftsdato: 07.11.2023

0 200 400 600 800m

Kartverket

Dommer: Ole Andreas Haugland
Kjentmann: Morten Auren.
Kjos/Tunby ligger på sørsiden av E18 i Spydeberg. Lett kupert terreng med noen tettere,eldre plantefelt, mye granskog og flere nyhogde felt. Dyrket mark i nord/øst. Lett å orientere seg inn med bil da det er veiforbindelse fra to sider. Rådyr, rev, hare og en og annen hjort.

Hund	Fører	Poengsum

INTERSPORT MYSEN

BUNNPRIS

Askim & Mysen RØR AS

Skiptvet Mølle SA

AGROLIFE
Dyrebutikk & Hundefrisør

HSM
• Totalentreprenør Stål og Prefab •
Hansen Sveis & Montering AS
www.hansen-sveis.no Tlf: 69 94 99 20

ZEISS

FUK

SISU
VILLMARK

DOGSHOP
BORGENHAUGEN

Dillerud Anlegg AS

Boehringer Ingelheim

ND-1960
NDF-1995
Follo-Østfold Dachshundklubb

Hilde Karin, PP Norge AS
hilde@ppnorge.no
Tlf: +47 468 02 209
www.ppnorge.no

EMPET
Askim Dyreklinikk

På Strak Labb

tide

CANELANA

Støtt våre annonsører - de støtter oss

Kennel Jegerinnen

anne-mette@jegerinnen.no
+47 909 86 937

Bonatorpets kennel

Oppdrett av Strihåret dachshund

Claes Sjöqvist
Broröd 419A - 26453 Ljungbyhed. Sverige
Telefon: +46703510272
E-post: claessjoqvist@hotmail.com

KENNEL HELLA

OPPDRETT AV
STRIHÅRET VORSTEHHUND
STRIHÅRET DACHSHUND

Eva og Kent Pedersen
Tangenveien 62, 1914 Ytre Enebakk
Mobil: 90572818
eva@kennelhella.net

Jakttaxar från en kennel i Västernorrland där jaktliga gener och exteriör prioriteras. Stark jaktlust med samarbetsvilja i kombination med god exteriör och med stabil mentalitet är målsättningen med uppfödningen.

facebook "Ängomdrevets hundar" *valpar planeras tidigt våren -24*

Velkommen til Kennel Villa Magnolia

Innehaver av kennelnavnet. Villa Magnolia er Eddie Moljord
Jeg driver oppdrett av Strihårsdachs av normalstørrelse.
Mitt mål er å avle frem sunne, friske strihårsdachser som har gode drevegenskaper, utmerket temperament og vakkert eksteriør.
Kennelen innehar Jaktoppdretterpris i bronse, sølv og gull. Viltsporoppdretterpris i bronse, sølv og gull
Jeg ønsker arrangør, deltagere, dommere og ikke minst kjentmenn masse lykke til
Vi har valpeplaner medio januar/februar 2024

Kennel Kokopelli

Skulle hunden din bli skadet eller syk dekker vår veterinærforsikring undersøkelse og behandling hos veterinæren. Forsikringen varer livet ut med samme, gode dekning.

Agria Rasehundforsikring kan kjøpes til hunder over fire måneder. Velg mellom 30 000, 60 000 eller 90 000 kroner i erstatning per forsikringsår.

Sjekk din pris:

Agria

ROYAL CANIN

Jaktia JESSHEIM

VOM

Tracker Bark - Lett og liten i størrelse, stor i funksjoner!

En liten og lett hunde-GPS med 4G og losindikator. En 4G-sporingsenhet utviklet for jakt og utendørsaktiviteter. Kan brukes på et vanlig halsbånd, i vest eller sammen med en VHF-enhet for å utvide rekkevidden under jakt. Bruk Bark i enten Tracker eller WeHunt-appen for å forbedre sikkerheten til hunden din og dele opplevelsen med vennene dine. Batterilevetid på mellom 15 og 60 timer, justerbart oppdateringsintervall fra 10 sekunder til 10 minutter. Geofence og andre sikkerhetsfunksjoner er inkludert.

Tekniske spesifikasjoner:

- Fungerer både i Tracker og WeHunt appen
- Losindikator
- Enkel installasjon med QR-kode
- 10 sek - 10 min oppdateringsintervall
- 4g/IOT
- Batterilevetid: 15 - 60 timer
- Vekt: 60 gram
- Vanntett
- Støtsikker

►Tracker-appen
For å bruke denne enheten til jakt i Tracker-appen trenger du en Bark-lisens samt en applisens. Dette gir deg muligheten til å se hunden din og bruke gruppe- og sikkerhetsfunksjoner.

►WeHunt-appen
For å bruke Bark med WeHunt trenger du et WeHunt GPS-abonnement. Med et WeHunt GPS-abonnement låser du opp alle funksjoner i appen.